

*Občinski načrt sprejema in nastanitve ogroženih oseb iz posavske regije na območju občine
Borovnica*

OBČINA BOROVNICA

Paplerjeva 22

1353 Borovnica

Občina Borovnica



**PREDLOG OBČINSKEGA NAČRTA SPREJEMA IN NASTANITVE
OGROŽENIH OSEB IZ POSAVSKE REGIJE NA OBMOČJU
OBČINE BOROVNICA**

D - 214

	ORGAN	DATUM	PODPIS
Izdelal	ZAME s.p.		_____
Odobril	POVELJNIK CIVILNE ZAŠČITE OBČINE BOROVNICA		_____
Sprejel	ŽUPAN OBČINE BOROVNICA		_____
Skrbnik	OBČINA BOROVNICA		_____

Številka: 842-0001/2025-1

Datum: 28.01.2025

Vsebina

1 OBSEG NAČRTOVANJA ZA SPREJEM IN NASTANITEV	3
1.1 Temeljne ravni načrtovanja	3
1.2 Pregled nastanitve v občini Borovnica za OTU (3-10 km)	4
1.3 Skupni pregled nastanitve evakuiranih prebivalcev v občini Borovnica	4
2 AKTIVIRANJE OBČINSKEGA ZBIRALIŠČA	7
2.1. Aktiviranje občinskega zbirališča	7
3 EVAKUACIJA OSEB V LJUBLJANSKO REGIJO OZIROMA OBČINO BOROVNICA. 9	
3.1 Sprejem evakuiranih oseb na zbirališču Radeče ter napotitev na evakuacijske poti do občinskih sprejemališč za nastanitev	9
4 SPREJEM EVAKUIRANIH OSEB V OBČINI BOROVNICA	11
4.1 Sprejem evakuiranih oseb na občinskem zbirališču Borovnica	11
4.2. Priprava sprejemališča.....	12
4.2.1. Minimalni standardi namestitve	12
4.2.2. Prehrana.....	13
4.2.3. Zagotavljanje zdravstvenega varstva	13
4.2.4 Zagotavljanje socialne in psihološke pomoči.....	14
4.2.5 Posebne kategorije prebivalcev, ki jim je treba zagotoviti ustrezne pogoje bivanja	14
4.2.6 Predvidena finančna sredstva	14
4.3. Zagotavljanje materialnih sredstev po občini.....	15
5 DODATKI IN PRILOGE K NAČRTU	17
5.1 Priloge	17
5.2 Dodatki	18

1 OBSEG NAČRTOVANJA ZA SPREJEM IN NASTANITEV

Občinski načrt sprejema in nastanitve ogroženih oseb iz posavske regije na območju občine Borovnica je izdelan kot dodatek k Občinskemu načrtu zaščite in reševanja ob jedrski in radiološki nesreči v občini Borovnica. Občinski načrt sprejema in nastanitve ogroženih oseb iz posavske regije na območju občine Borovnica opredeljuje izvajanje ukrepov in nalog na zbirališču v občini Borovnica.

V načrtu sprejema in nastanitve so opredeljene naloge Občine Borovnica in število evakuiranih oseb, ki jih je Občina dolžna sprejeti, začasno nastaniti (do 7 dni), poskrbeti za zdravstveno oskrbo, oskrbo s pitno vodo, hrano, obleko ter drugimi življenjsko pomembnimi sredstvi in izobraževanjem šoloobveznih otrok.

S tem načrtom se, na podlagi podatkov Izpostave URSZR Brežice, Regijskega načrta ZiR ob jedrski ali radiološki nesreči za območje ljubljanske regije in Državnega načrta ZiR ob jedrski ali radiološki nesreči opredeljujejo ukrepi in naloge na občinskih zbirališčih za evakuirane osebe, kot je razvidno iz tabele v poglavju 1.2 tega načrta.

1.1 Temeljne ravni načrtovanja

S tem načrtom se določa število evakuiranih oseb iz Posavja za občino Borovnica, sprejem, evakuacijske poti do občinskih sprejemališč, število evakuiranih po sektorjih evakuacije za sprejem in namestitve v občini Borovnica.

Posavska regija zagotovi, da se prebivalci, ki so v načrtu posavske regije predvideni za evakuacijo in z regijskim načrtom sprejema in nastanitve ogroženih oseb iz posavske regije razvrščeni po občinah sprejema in nastanitve seznanjeni z imenom občine nastanitve in s krajem občinskih sprejemališč v ljubljanski regiji, kjer se morajo po odrejeni evakuaciji javiti.

Na lokaciji v Radečah pri ribiškem domu Hotemež se izvaja dekontaminacija kontaminiranega prebivalstva, ki je predvideno za evakuacijo v občino Borovnica.

Dekontaminacijo kontaminiranega prebivalstva izvaja Slovenska vojska.

Občina Borovnica v tem Občinskem načrtu sprejema in nastanitve ogroženih oseb iz posavske regije na območju občine Borovnica konkretno in natančno opredeli ukrepe in naloge iz svoje pristojnosti. **Občinski načrt sprejema in nastanitve ogroženih oseb iz posavske regije na območju občine Borovnica je usklajen z Načrtom sprejema in nastanitve ogroženih oseb iz posavske regije na območju ljubljanske regije.**

Občinski načrt sprejema in nastanitve ogroženih oseb iz posavske regije na območju občine Borovnica

1.2 Pregled nastanitve v občini Borovnica za OTU (3-10 km)

PAS EVAKUACIJE	SEKTOR	NASELJE	ŠTEV. PREB.	KONTROLNA TOČKA V REGIJI	NAZIV SPREJEMALIŠČA V OBČINI NASTANITVE
3-10 km	14	Spodnje Dule	69	Radeče, Ribiški dom Hotemež	Telovadnica OŠ dr. Ivana Korošca Borovnica

1.3 Skupni pregled nastanitve evakuiranih prebivalcev v občini Borovnica

	Kapaciteta nastanitve v občini	OBČINA NASTANITVE	NASLOV SPREJEMALIŠČA V OBČINI NASTANITVE	IZ OPU 0-3 km	IZ OTU 3-10 km	SKUPAJ
3		Borovnica	Telovadnica OŠ dr. Ivana Korošca Borovnica, Paplerjeva 15, 1353 Borovnica	0	69	69

2 AKTIVIRANJE OBČINSKEGA ZBIRALIŠČA

2.1. Aktiviranje občinskega zbirališča

Dokumentacija Postopka	Diagram poteka Aktivnosti	Primarna odgovornost
---------------------------	------------------------------	-------------------------

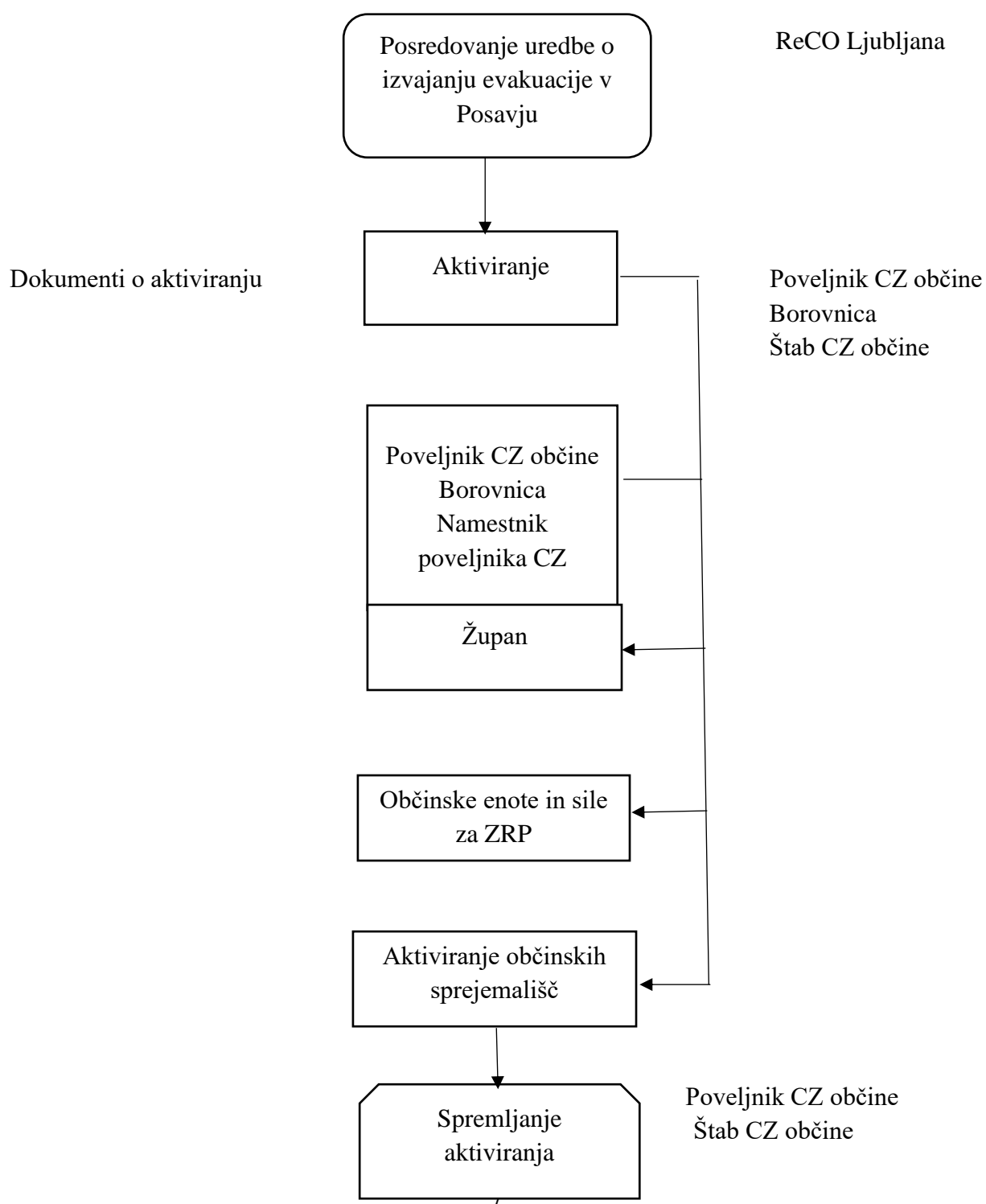

Občinski načrt sprejema in nastanitve ogroženih oseb iz posavske regije na območju občine Borovnica

Ob sprejemu informacije v ReCO Ljubljana, da je ali bo po izpustu radioaktivnega onesnaženja zaradi jedrske nesreče v NEK v Posavju odredjena evakuacija, ReCO Ljubljana takoj obvesti župana občine Borovnica oz. poveljnika in namestnika poveljnika CZ občine Borovnica. Poveljnik ali namestnik poveljnika CZ občine Borovnica odredi aktiviranje tega dodatka k Občinskemu načrtu zaščite in reševanja ob jedrski in radiološki nesreči.

Poveljnik CZ občine Borovnica takoj zagotovi aktiviranje občinskih sprejemališč za sprejem evakuiranih oseb ter izvajanje drugih aktivnosti v zvezi sprejema, nastanitve in oskrbe evakuiranih oseb.

O pripravljenosti in aktiviranju CZ in drugih sil za zaščito, reševanje in pomoč občine iz občinske pristojnosti, odloča poveljnik CZ občine Borovnica (*tudi poveljnik CZ ljubljanske regije in poveljnik CZ RS*).

Pozivanje (*aktiviranje*) pripadnikov CZ in drugih občinskih sil za zaščito, reševanje in pomoč izvaja strokovna občinska služba oziroma štab CZ občine Borovnica. Prav tako je v njeni pristojnosti urejanje zadev v zvezi z nadomestili plač in povračil stroškov, ki jih imajo občinski pripadniki pri opravljanju dolžnosti CZ oziroma na področju zaščite in reševanja.

3 EVAKUACIJA OSEB V LJUBLJANSKO REGIJO OZIROMA OBČINO BOROVNICA

Evakuacija v posavski regiji se odredi pred ali po izpustu radioaktivnih snovi v okolico, kar pomeni, da so osebe, ki bi se evakuirale po izpustu onesnažene z radioaktivnimi delci.

V Posavju se, glede na obseg nesreče, ugotovitvah stroke in razglašeno nevarnost, evakuacija odredi za območje oddaljenosti od NEK v obsegu:

- do 3 km – območje preventivnih ukrepov (OPU) (evakuira se celo območje),
- do 10 km – območje takojšnjih ukrepov (OTU) (evakuira se po sektorjih in sicer glavni sektor ter oba sosednja, po potrebi še dodatni sektorji).

Evakuirane osebe, za katere je odrejena evakuacija (območje OPU in OTU), izvajajo evakuacijo s svojimi vozili po načrtovanih evakuacijskih poteh do občinskih sprejemališč v občinah sprejema na območju ljubljanske regije. Evakuirane osebe so z načrtom posavske regije in njenih občin seznanjene z evakuacijskimi potmi, občino začasne nastanitve in lokacijo občinskega sprejemališča v ljubljanski regiji. V pripravljene obrazce se redno vpisujejo podatki o evakuiranih osebah. Delo na kontrolni točki (občinskem sprejemališču) vodi in usklajuje vodja sprejemališča, ki je dolžan vsako uro poročati o številu evakuiranih oseb, ki so se zglasile na sprejemališče. Podatke posreduje na elektronski naslov štaba CZ za ljubljansko regijo oziroma na naslov po dogovoru z dežurnim delavcem na Izpostavi URSZR Ljubljana.

Za potek in usklajevanje evakuacije (koordinacijo) je za območje ljubljanske regije določena telefonska številka Izpostave URSZR Ljubljana (tajništvo), ki je objavljena tudi na spletnih straneh. Telefonska številka se lahko v času evakuacije, zaradi preobremenjenosti spremeni oziroma se določi nova.

3.1 Sprejem evakuiranih oseb na zbirališču Radeče ter napotitev na evakuacijske poti do občinskih sprejemališč za nastanitve

Na zbirališče prihajajo vse evakuirane osebe, tudi tiste, ki so pozabile naslov svojega sprejemališča in občine začasne nastanitve v ljubljanski ali drugi regiji. Ob prihodu v kraj Hotemež pri Ribiškem domu RD Radeče se ustavijo na regijskem zbirališču, ki je označeno z napisi »REGIJSKO ZBIRALIŠČE«. Na zbirališču se ugotavlja iz katere vasi in sektorja evakuirana oseba prihaja ter se na podlagi podatkov iz navedene preglednice pod točko 3.2.3 seznani z evakuacijsko potjo, občino nastanitve in krajem občinskega sprejemališča. Če na vozilu nima vidne označbe (napisa) občine nastanitve se označba namesti na tej točki.

Občinski načrt sprejema in nastanitve ogroženih oseb iz posavske regije na območju občine Borovnica

Slika 1: Evakuacijske smeri do nadzornih točk in občine sprejema

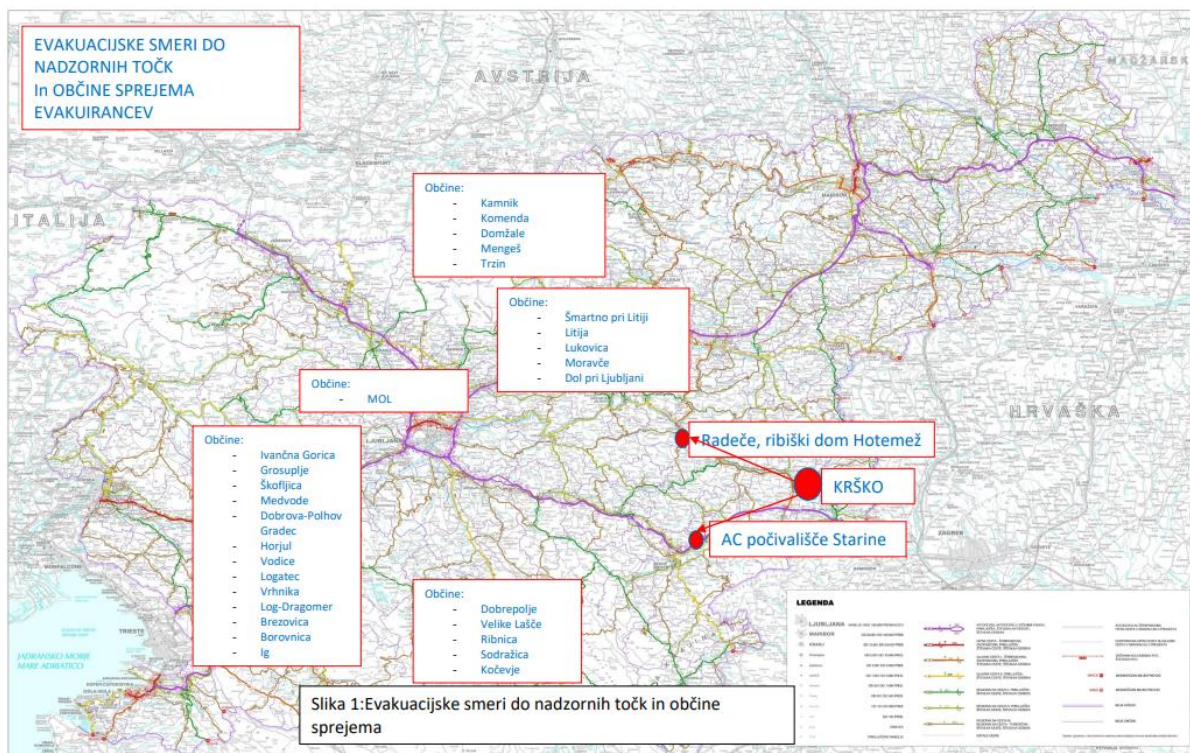

4 SPREJEM EVAKUIRANIH OSEB V OBČINI BOROVNICA

4.1 Sprejem evakuiranih oseb na občinskem zbiralšču Borovnica

Evakuirane osebe za katere je odrejena evakuacija (*območje OPU in OTU*) izvajajo evakuacijo s svojimi vozili po načrtovanih evakuacijskih poteh do sprejemališča v občino Borovnica.

Mikrolokacija občinskega zbiralšča je pred PGD Borovnica, Ljubljanska cesta 14, 1353 Borovnica.

Za potek in usklajevanje dela na zbiralšču je odgovoren vodja zbiralšča.

Za vodjo zbiralšča v občini Borovnica je določen :

- Poveljnik PGD Borovnica oz. njegov namestnik. Pri sprejemu oseb bi sodeloval tudi predstavnik CZ občine Borovnica.

Če oseba zaradi objektivnih razlogov ni dosegljiva za izvajanje aktivnosti, določi poveljnik CZ Občine Borovnica drugo osebo.

Na sprejemališču potekajo naslednje aktivnosti:

- priprava zbiralšča;
- sprejem evakuiranih oseb, njihova namestitve in priprava pogojev za bivanje.

4.2. Priprava sprejemališča

IZVAJALEC/ odg. Oseba	OPIS AKTIVNOSTI	OPREMA CZ IN DRUGA MTS
Občina Borovnica Štab CZ občine Borovnica	Sprejem evakuirancev na prostoru pred PGD Borovnica ter napotitev na mesto nastanitve. Izvajanje administrativnih nalog na sprejemališču	Seznami evakuirancev
Poveljnik CZ občine	Zagotovitev prisotnosti ekipe bolničarjev	- oprema po formaciji
Občina Borovnica Štab CZ občine Borovnica	Informacijski center	- oprema po formaciji
RKS OZ Vrhnika	Razdeljevanje pomoči, organiziranje šole za otroke, pomoč ostarelim in bolnim, ...	
Center za socialno delo Ljubljana-Enota Vrhnika	Organiziranje šole za otroke, pomoč ostarelim in bolnim, ...	
Gostinstvo (pogodbena podjetja in organizacije za pripravo hrane)	Oskrba s prehrano	
PGD-ji (PGD Borovnica, PGD Breg-Pako, PGD Brezovica)	Prevozi in razdeljevanje hrane	
ZD Vrhnika	Zagotavljanje zdravstvene oskrbe evakuirancem	
PP Vrhnika	Zagotavljanje tekočega in varnega prometa. Pomoč pri organizaciji sprejema evakuirancev in napotitev do objektov, kjer so evakuiranci nastanjeni.	oprema po formaciji

4.2.1. Minimalni standardi namestitve

Za nastanitev evakuiranih oseb iz Posavja bi uporabili telovadnico OŠ Borovnica. Za ureditev nastanitve v telovadnicah bi iz državnih in regijskih rezerv zagotovili: postelje (zložljive), posteljnino, omarice za osebno prtljago. Občina Borovnica ne razpolaga s posteljami, ima pa približno 20 odej. Zato bi bilo potrebno na Upravo Republike Slovenije za zaščito in reševanje, Izpostava Ljubljana, nasloviti zahtevo za dodatna sredstva.

*Občinski načrt sprejema in nastanitve ogroženih oseb iz posavske regije na območju občine
Borovnica*

Pristojne službe bi zagotovile gorivo za ogrevanje prostorov (Priloga 7), saj naj bi bilo v namestitvenih centrih od 20°C-22°C, ogrevanje vode (plin, kurilno olje), sile za ZRP pa rezervne agregate (Priloga 3, Priloga 11).

Javno podjetje komunala Vrhnika ter ostale organizacije (Priloga 7) bi zagotovile vodo za pitje, kuhanje, osebno higieno, pranje in čiščenje. Vsa voda za pitje in kuhanje mora biti namreč zdravstveno neoporečna.

V sanitarijah bi uredili stranišče z urejenim splakovanjem, umivalnik ter prho z mrzlo in toplo vodo ter ločene sanitarije za moške in ženske.

Poleg tega bi zagotovili vse potrebne dodatke za osebno higieno in sicer (brisače, milo, šampon, brivski in higienski pribor, dodatno obleko in obutev, nujno opremo za majhne otroke, pralna sredstva, čistila, pripomočke za sušenje. Pri tem bi pomoč nudila RKS OZ Vrhnika ter Center za socialno delo Ljubljana, enota Vrhnika.

Javno komunalno podjetje Vrhnika bi zagotovilo koše, kontejnerje za odpadke ter bi redno odvažalo odpadke na urejena odlagališča odpadkov.

Prostor, kje se evakuirane osebe namestijo, sprejme poveljnik CZ Občine Borovnica glede na letni čas.

4.2.2. Prehrana

Razdeljevanje hrane bi organizirali v prostorih, kjer bi bili evakuiranci nameščeni, torej v telovadnici OŠ Borovnica. Za hrano in razdelitev obrokov poskrbijo: Gostilna Godec, Kuhinja OŠ Borovnica, Gostinstvo Pekel, Gostilna Vidic, Mercator Market Krim, Spar partner Blatnik ter PGD-ji (PGD Borovnica, PGD Breg-Pako, PGD Brezovica). Opremo koristijo lastno. Organizacije poskrbijo za najmanj tri obroke hrane dnevno, za otroke in starostnike 5 obrokov.

Prostor z ustreznim številom klopi in miz uredijo PGD-ji.

4.2.3. Zagotavljanje zdravstvenega varstva

Zagotavljanje zdravstvenega varstva prevzamejo zavodi, ki tudi sicer pokrivajo območja, določena za sprejem evakuiranih prebivalcev (Zdravstveni dom Vrhnika), pri tem si pomagajo z osebjem in opremo iz evakuiranih območij. Dodatno pozornost in zdravstveno oskrbo bi zagotavljali kroničnim bolnikom in rekonvalescentom. Nujno potrebna zdravila zagotavljajo lokalne lekarne in po potrebi iz državnih blagovnih rezerv. Izvaja se redni nadzor na zdravstveno higienskim stanjem in sanitarno zdravstvenimi pogoji zdravstvene oskrbe, pristojni zavodi za zdravstveno varstvo zagotavljajo dnevno spremljanje higiensko epidemioloških razmer, z namenom preprečevanja širjenja nalezljivih bolezni.

4.2.4 Zagotavljanje socialne in psihološke pomoči

Zagotavljanje socialne pomoči nudi Center za socialno delo Ljubljana, enota Vrhnika, RKS OZ Vrhnika, Župnijska Karitas Borovnica in druge humanitarne organizacije.

4.2.5 Posebne kategorije prebivalcev, ki jim je treba zagotoviti ustrezne pogoje bivanja

Družinam s predšolskimi in šoloobveznim otroki bi med namestitvijo zagotavljali varstvo ter zagotovili šolanje. Za to bi poskrbeli lokalni vrtci ter šole v občini Borovnica.

Za nosečnice bi bila urejena posebna zdravstvena in socialna preskrba, prav tako za starejše osebe, ki bi jim pomoč nudili prostovoljci (RKS OZ Vrhnika, Župnijska Karitas Borovnica, ostali prostovoljci).

Invalidi, bolni in rekonvalescentni bi bili deležni posebne pomoči s strani Zdravstvenega doma Vrhnika, Centra za socialno delo Ljubljana, enota Vrhnika, RKS OZ Vrhnika, prostovoljcev (zagotoviti redne zdravstvene preglede, dietno prehrano...).

4.2.6 Predvidena finančna sredstva

Stroške nastanitve, nujne oskrbe in izobraževanja krije Občina Borovnica. Občine, iz katere so evakuirani prebivalci, daje Občini Borovnica finančno nadomestilo za evakuirane osebe v obsegu, kot da do evakuacije ne bi prišlo. Razliko krije država.

4.3. Zagotavljanje materialnih sredstev po občini

Materialna sredstva pomoči se v občini Borovnica zagotavljajo kot kaže diagram:

<i>DOKUMENTACIJA, POSTOPKI</i>	<i>DIAGRAM POTEKA AKTIVNOSTI</i>	<i>PRIMARNA ODGOVORNOST</i>
------------------------------------	--------------------------------------	---------------------------------

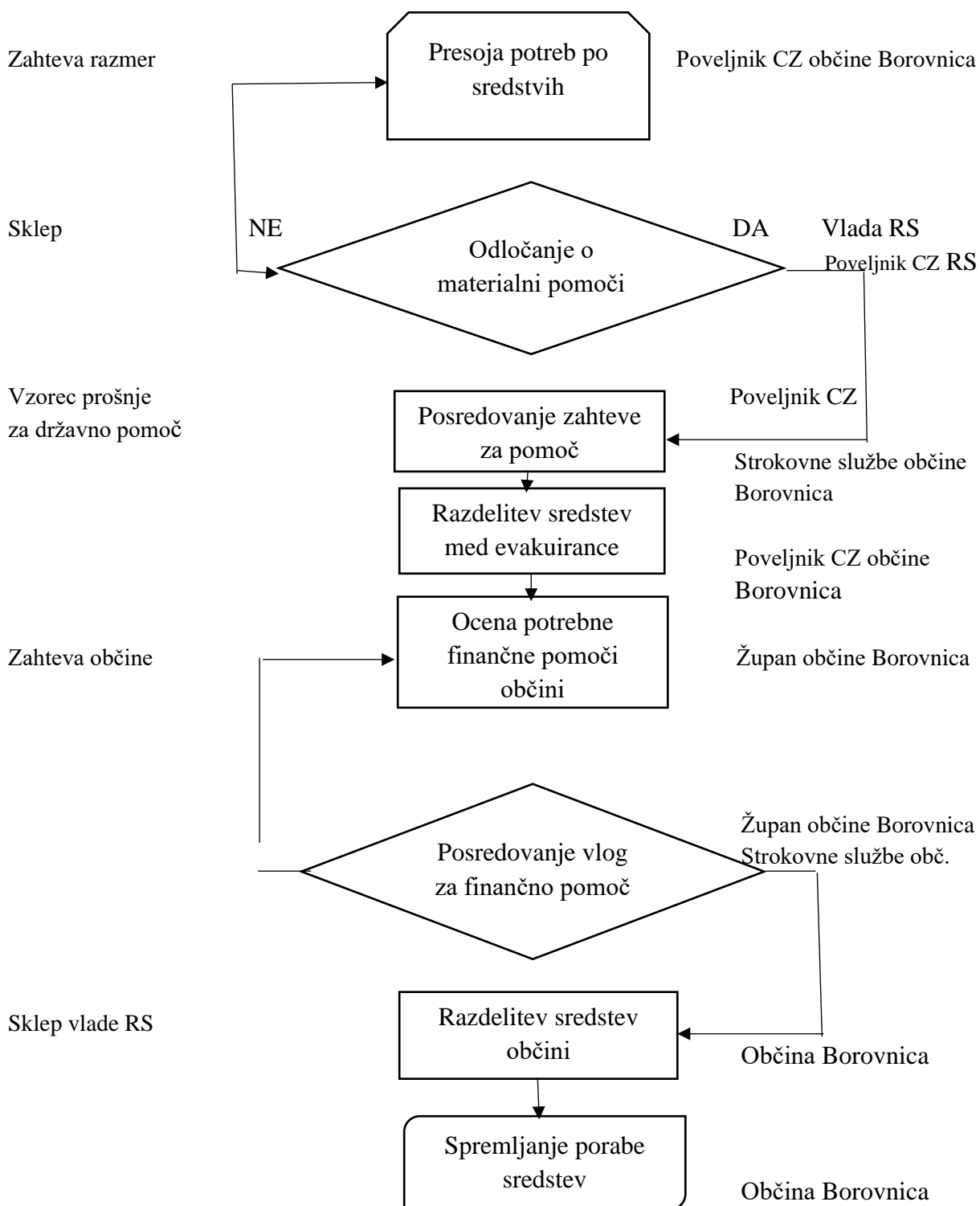

*Občinski načrt sprejema in nastanitve ogroženih oseb iz posavske regije na območju občine
Borovnica*

Materialna pomoč države in regije v primeru sprejema in nastanitve ogroženih oseb iz posavske regije, zajema:

- ♦ *posredovanje pri zagotavljanju specialne opreme (električni agregati, naprave za prečiščevanje vode, oprema za detekcijo, dozimetrijo in dekontaminacijo ipd.);*
- ♦ *pomoč v hrani, pitni vodi, zdravilih, obleki, obutvi ipd.;*
- ♦ *pomoč pri začasni nastanitvi evakuiranih prebivalcev (šotori, ležišča, odeje, ipd.);*
- ♦ *pomoč pri zagotovitvi finančnih sredstev, ki jih občine potrebujejo za financiranje ukrepov in nalog pri zagotavljanju osnovnih pogojev za življenje.*

5 DODATKI IN PRILOGE K NAČRTU

Priloge in dodatki so skupni vsem načrtom zaščite in reševanja v Občini Borovnica in se hranijo v mapah.

5.1 Priloge

P-1	Podatki o poveljniku, namestniku poveljnika in članih štaba civilne
P-3	Pregled sil za zaščito, reševanje in pomoč
P-4	Podatki o organih, službah in enotah CZ
P-5	Seznam zbirališč sil za zaščito, reševanje in pomoč
P-6	Pregled osebne in skupne opreme ter sredstev pripadnikov enot za zaščito, reševanje in pomoč
P-7	Pregled javnih in drugih služb, ki opravljajo dejavnosti pomembne za ZIR
P-10	Pregled gradbenih organizacij
P-11	Pregled gasilskih enot s podatki o poveljnikih in namestnikih poveljnikov
P-13	Pregled avtomobilskih lestev za gašenje in reševanje iz visokih zgradb
P-14	Pregled avtomobilskih cistern za prevoz pitne vode
P-18	Seznam medijev, ki bodo posredovali obvestilo o izvedenem alarmiranju in napotke za izvajanje zaščitnih ukrepov
P-20	Pregled sprejemališč za evakuirane prebivalce
P-21	Pregled objektov, kjer je možnačasna nastanitev ogroženih prebivalcev in njihove zmogljivosti, ter lokacije primerne za postavitev zasilnih prebivališč
P-22	Pregled organizacij, ki zagotavljajo prehrano
P-23	Pregled lokacij načrtovanih za potrebe zaščite in reševanja v občinskih prostorskih aktih
P-24	Pregled enot, služb in drugih operativnih sestavov društev in drugih nevladnih organizacij, ki sodelujejo pri reševanju
P-25	Pregled človekoljubnih organizacij
P-26	Pregled centrov za socialno delo
P-27	Pregled zdravstvenih domov, zdravstvenih postaj in reševalnih postaj
P-28	Pregled splošnih in specialističnih bolnišnic
P-29	Pregled veterinarskih organizacij
P-31	Pregled kulturne dediščine
P-33	Seznam članov komisije za ocenjevanje škode

*Občinski načrt sprejema in nastanitve ogroženih oseb iz posavske regije na območju občine
Borovnica*

5.2 Dodatki

D - 1	Načrtovana finančna sredstva za izvajanje načrta ZiR
D - 2	Načrt občine za zagotovitev prostorskih in drugih pogojev za delo poveljnika CZ in Štaba CZ
D - 4	Načrt zagotavljanja zvez ob nesreči
D - 5	Navodilo za organiziranje in vodenje informacijskega centra
D - 6	Navodilo za izvajanje psihološke pomoči
D - 7	Navodilo prebivalcem za ravnanje ob nesreči
D - 8	Navodilo za obveščanje ob nesreči
D-10	Načrt sprejema in nastanitve evakuiranih oseb iz Posavja
D - 14	Vzorec odredbe o aktiviranju sil in sredstev za ZRP
D - 15	Vzorec delovnega naloga
D - 19	Vzorec sklepa o aktiviranju načrta ZiR ob nesreči
D - 20	Vzorec sklepa o preklicu izvajanja zaščitnih ukrepov in nalog ZRP